



GOBIERNO CONSTITUCIONAL
DEL
ESTADO DE OAXACA

PODER LEGISLATIVO

DECRETO No. 1091

LA SEXAGÉSIMA SEXTA LEGISLATURA CONSTITUCIONAL DEL ESTADO LIBRE Y SOBERANO DE OAXACA.

DECRETA:

LEY DE INGRESOS DEL MUNICIPIO DE MAGDALENA PEÑASCO, DISTRITO DE TLAXIACO, OAXACA, PARA EL EJERCICIO FISCAL 2026.

TÍTULO PRIMERO DISPOSICIONES GENERALES

CAPÍTULO ÚNICO DISPOSICIONES GENERALES

Artículo 1. - Las disposiciones de esta Ley, son de orden público, interés general y aplicación obligatoria en el ámbito territorial del Municipio de Magdalena Peñasco, Distrito de Tlaxiaco, Oaxaca, y tiene por objeto establecer los ingresos que percibirá la Hacienda Pública Municipal, durante el Ejercicio Fiscal correspondiente 2026 por los conceptos que esta misma previene.

Para dar cumplimiento a la presente Ley, se implementarán las políticas necesarias para hacer eficiente la recaudación prevista en la misma.

Artículo 2. - Para los efectos de esta Ley, se entenderá por:

- I. **Accesorios:** Son los ingresos que se perciben por concepto de recargos, sanciones, gastos de ejecución, indemnizaciones, entre otros, cuando éstos no se cubran oportunamente, de conformidad con la legislación aplicable en la materia;
- II. **Alumbrado Público:** Servicio de mantenimiento en general de la red de alumbrado público, que el municipio realice por si o mediante terceros legalmente facultados, para utilidad de los habitantes del Municipio, en vías y espacios públicos, así como el alumbrado ornamental de temporadas y otros lugares de uso común, por medio de la red de distribución eléctrica;



GOBIERNO CONSTITUCIONAL
DEL
ESTADO DE OAXACA

PODER LEGISLATIVO

- III. **Aportaciones:** Son los ingresos que recibe el Municipio previstos en la Ley de Coordinación Fiscal, cuyo gasto está condicionado a la consecución y cumplimiento de los objetivos que para cada tipo de aportación establece la legislación aplicable en la materia;
- IV. **Aprovechamientos:** Son los ingresos que se perciben por funciones de derecho público, cuyos elementos pueden no estar previstos en una Ley sino, en una disposición administrativa de carácter general, provenientes de multas e indemnizaciones no fiscales, reintegros, juegos y sorteos, donativos, entre otros;
- V. **Base:** Cantidad sobre la que se determina una contribución a cargo de un contribuyente;
- VI. **Bien intangible:** Aquel que no se puede ver ni tocar, solo puede ser percibido por la razón y el intelecto; ejemplos: el derecho de autor, una patente, un crédito, aplicaciones móviles;
- VII. **Bienes de Dominio Privado:** Son los que hayan formado parte de organismos públicos municipales que se extingan, los bienes muebles al servicio de las dependencias y oficinas municipales, los demás bienes que por cualquier título adquiera el Municipio y los que adquiera por prescripción positiva;
- VIII. **Bienes de Dominio Público:** Son los de uso común; los inmuebles destinados por el Municipio a un servicio público, los propios que utilice para dicho fin y los equiparados a éstos conforme a la Ley; los muebles de propiedad municipal que por su naturaleza no sean sustituibles tales como los documentos y expedientes de las oficinas, manuscritos, archivos, libros, mapas, planes, folletos, grabados importantes, obras de arte u otros objetos similares;
- IX. **Cesión:** Acto por el cual una persona titular de un derecho, lo transfiere a otra persona, para que ésta lo ejerza a nombre propio;
- X. **Contratista:** Persona física o moral que reúne los requisitos exigidos por la Ley de Adquisiciones Arrendamientos y Servicios del Sector Público, para la celebración de contratos de obra pública o servicios relacionados con la misma;
- XI. **Contribuciones de mejoras:** Son las establecidas en la Ley a cargo de las personas físicas y morales que se benefician de manera directa por obras públicas;



GOBIERNO CONSTITUCIONAL
DEL
ESTADO DE OAXACA

PODER LEGISLATIVO

- XII. **Contribuyente:** Persona física, moral o unidad económica obligada al pago de contribuciones, de conformidad con las Leyes fiscales vigentes;
- XIII. **Convenio:** Instrumento jurídico de coordinación, colaboración, reasignación o descentralización según corresponda, acordado con la Federación, las Entidades Federativas y/o los Municipios mediante el cual, el Municipio obtiene ingresos;
- XIV. **Comprobante Fiscal Digital por Internet:** Es el documento que avala ante el SAT las operaciones y transacciones que realizan las personas físicas y morales;
- XV. **Crédito Fiscal:** Es la obligación fiscal determinada en cantidad líquida y deberá pagarse en la fecha o dentro del plazo señalado en las disposiciones respectivas;
- XVI. **Derechos:** Son las contribuciones establecidas en Ley por el uso o aprovechamiento de los bienes del dominio público, así como por recibir servicios que presta el Municipio en sus funciones de derecho público, excepto cuando se presten por organismos descentralizados u órganos desconcentrados cuando en este último caso, se trate de contraprestaciones que no se encuentren previstas en las leyes correspondientes. También son derechos las contribuciones a cargo de los organismos públicos descentralizados por prestar servicios exclusivos del Municipio;
- XVII. **Deuda pública:** Al total de obligaciones de pasivos derivados de la contratación de empréstitos o financiamientos realizados por los Municipios;
- XVIII. **Donaciones:** Bienes recibidos por los Municipios en especie;
- XIX. **Donativos:** Ingresos que percibe el Municipio en efectivo, cuando no media un convenio;
- XX. **Época de pago:** Momento o plazo dentro del cual la obligación es exigible y por tanto debe ser cubierta por el sujeto pasivo de la obligación tributaria;
- XXI. **Ejercicio Fiscal:** Periodo para la determinación de contribuciones o ejercicio de los recursos públicos que generalmente comprende del primero de enero al treinta y uno de diciembre;



GOBIERNO CONSTITUCIONAL
DEL
ESTADO DE OAXACA

PODER LEGISLATIVO

- XXII. Gastos de Ejecución:** Son los ingresos que percibe el Municipio por la recuperación de las erogaciones efectuadas durante el procedimiento administrativo de ejecución;
- XXIII. Herencia:** Es el conjunto de bienes, derechos y obligaciones que son de una persona y que ésta transmite al morir a sus herederos;
- XXIV. Impuestos:** Son las contribuciones establecidas en Ley que deben pagar las personas físicas y morales que se encuentran en la situación jurídica o de hecho prevista por la misma y que sean distintas de las aportaciones de seguridad social, contribuciones de mejoras y derechos;
- XXV. Ingresos de la Hacienda Pública:** Los ingresos que percibe el Municipio por conceptos de Impuestos, Contribuciones de Mejoras, Derechos, Productos, Aprovechamientos, Venta de Bienes y Servicios, Participaciones, Aportaciones, Transferencias, Asignaciones, Subsidios y Financiamientos;
- XXVI. Ingresos Propios:** Son los ingresos que se obtienen por la venta de bienes y servicios por sus actividades de producción y/o comercialización, distintas a las contribuciones;
- XXVII. Ley de Ingresos:** Norma que establece anualmente los ingresos del gobierno municipal que deberán recaudarse por concepto de impuestos, derechos, productos y aprovechamientos, sus accesorios y empréstitos;
- XXVIII. Legado:** El acto a través del cual una persona, en su testamento, decide repartir una parte muy concreta de sus bienes a otra persona determinada;
- XXIX. Multa administrativa:** Sanción administrativa para una persona física o moral por infracciones a ordenamientos del Municipio, consistente en pagar una cantidad determinada de dinero;
- XXX. Multa fiscal:** Es una sanción económica, prevista en Ley, que impone la autoridad fiscal al contribuyente cuando no cumple de manera voluntaria o espontánea con sus obligaciones fiscales o por cumplirlas incorrectamente;
- XXXI. m:** Metros;
- XXXII. m²:** Metro cuadrado;



GOBIERNO CONSTITUCIONAL
DEL
ESTADO DE OAXACA

PODER LEGISLATIVO

XXXIII.m³: Metro cúbico;

XXXIV.Objeto: Al elemento económico sobre el que se asienta la contribución;

XXXV.Organismo descentralizado: Las personas jurídicas creadas conforme a una Ley o por Decreto, con personalidad jurídica y patrimonio propio, cuyo objeto es el prestar un servicio público, explotar bienes o recursos propiedad del Estado, la investigación científica y tecnológica y/o la obtención de recursos para fines de asistencia o seguridad social;

XXXVI.Paramunicipal: Esta calidad, es dicha de una empresa, asociación, organización, fideicomiso u organismo descentralizado, que, por acuerdo del Ayuntamiento, conforme a lo establecido en la Ley Orgánica Municipal del Estado de Oaxaca, realizan actividades necesarias para el correcto desempeño de sus atribuciones;

XXXVII. Participaciones: Son los ingresos que recibe el Municipios que se derivan de la adhesión al Sistema Nacional de Coordinación Fiscal, así como las que correspondan a sistemas estatales de coordinación fiscal, determinados por las leyes correspondientes;

XXXVIII. Pensión vehicular: Estacionamiento pagado por semanas, meses o años para guardar y sacar el vehículo en el momento que se requiera;

XXXIX.Periodicidad de pago: Hace referencia a la frecuencia en la que deba realizarse un pago por evento, semana, mes o como se haya acordado;

XL. Persona moral: Son las entidades reconocidas por Ley como sujetos de derechos y obligaciones. Suelen ser creadas por un grupo de personas que se unen con un fin común, como las sociedades mercantiles, las asociaciones y sociedades civiles;

XLI. Persona Física: Es el hombre o mujer sujeto de derechos y obligaciones;

XLII. Productos: Son los ingresos por concepto de servicios otorgados por funciones de derecho privado, tales como los intereses que generan las cuentas bancarias de los entes públicos, entre otros, de conformidad con la legislación aplicable en la materia;



GOBIERNO CONSTITUCIONAL
DEL
ESTADO DE OAXACA

PODER LEGISLATIVO

- XLIII. Rastro municipal:** Instalaciones físicas propiedad del Municipio, destinadas al sacrificio de animales que posteriormente será consumidos por la población como alimento. Cuenta con personal, equipo y herramientas necesarias para su operación y comprende las áreas destinadas a los corrales de desembarque y de depósito, así como a la matanza;
- XLIV. Recargos:** Incrementos en la cantidad a pagar por el sujeto pasivo de determinadas contribuciones, calculados mediante la aplicación de coeficientes sobre la base imponible o liquidable, o bien sobre la cuota de la contribución;
- XLV. Recursos Federales:** Son los ingresos que percibe el Municipio por subsidios, asignaciones presupuestarias y fondos derivados de la Ley de Ingresos de la Federación o del Presupuesto de Egresos de la Federación;
- XLVI. Recursos Fiscales:** Son los ingresos que se obtienen por impuestos, contribuciones de mejora, derechos, productos y aprovechamientos;
- XLVII. Subsidio:** Son los ingresos destinados para el desarrollo de actividades prioritarias de interés general, que recibe el Municipio mediante asignación directa de recursos, con el fin de favorecer a los diferentes sectores de la sociedad para: apoyar en sus operaciones, mantener los niveles en los precios, apoyar el consumo, la distribución y comercialización de bienes, motivar la inversión, cubrir impactos financieros, promover la innovación tecnológica, y para el fomento de las actividades agropecuarias, industriales o de servicios;
- XLVIII. Sujeto:** Persona física, moral o unidad económica sobre la que recae la obligación de pagar contribuciones;
- XLIX. Superficie vendible:** Es la que resulte de descontar a la superficie total del terreno por fraccionar, las áreas no aptas para el desarrollo urbano, es decir, las destinadas a las vías públicas, las de servicio en virtud de la donación municipal, servidumbres de paso, entre otros, y se debe definir a través de la medición llevada a cabo en un levantamiento topográfico.
- L. Tasa:** Porcentaje que se aplica a la base para determinar el monto de la contribución;
- LI. Tesorería:** La Tesorería Municipal;



GOBIERNO CONSTITUCIONAL
DEL
ESTADO DE OAXACA

PODER LEGISLATIVO

- LII. UMA:** Valor diario de la Unidad de Medida y Actualización, que determine el Instituto Nacional de Estadística y Geografía (INEGI);

Artículo 3. - Para los efectos de esta Ley son autoridades fiscales municipales, las siguientes:

- I. El Ayuntamiento;
- II. El presidente Municipal;
- III. Tesorero y los Titulares de las áreas administrativas que le estén jerárquicamente subordinadas;
- IV. Los organismos autorizados para la administración y recaudación de ingresos públicos, en el desempeño de dichas funciones, así como los servidores públicos federales y estatales, cuando los Convenios de Colaboración celebrados, así lo prevengan, y;
- V. Quienes conforme a las disposiciones legales municipales o convenios de colaboración tengan facultades para administrar ingresos fiscales.

Artículo 4. - Es competencia exclusiva de la Tesorería Municipal, la recaudación, registro contable y administración de todos los ingresos municipales, cualquiera que sea su forma o naturaleza, aun cuando se destinen a un fin específico.

Los ingresos que se recauden por parte de las agencias municipales, de policía, de los órganos municipales, comités y otros, independientemente de la denominación que reciban, deben concentrarse en la Tesorería Municipal y registrarse de conformidad con la normatividad aplicable.

Para tal efecto, la Tesorería Municipal debe expedir el comprobante fiscal digital por los ingresos percibidos, de conformidad con la normatividad aplicable en la materia, e identificará cada uno de los ingresos en cuentas bancarias productivas específicas, en las cuales se depositarán los recursos municipales, así como los asignados y transferidos por la Federación o el Estado durante el Ejercicio Fiscal 2026.

Artículo 5. - El Ayuntamiento a través de la Tesorería Municipal, debe registrar los ingresos por participaciones y aportaciones que por disposición legal le corresponda y emitir el comprobante fiscal digital correspondiente.



GOBIERNO CONSTITUCIONAL
DEL
ESTADO DE OAXACA

PODER LEGISLATIVO

Artículo 6. - Las contribuciones contenidas en la presente Ley, así como las que establece el Código Fiscal Municipal del Estado de Oaxaca, se podrán extinguir en cualquiera de las siguientes formas:

- I. Por pago;
 - a) En efectivo, y
 - b) En especie;
- II. Por prescripción.

Artículo 7. - Son de aplicación supletoria a la presente Ley de Ingresos Municipales, las disposiciones contenidas a la Ley de Hacienda Municipal del Estado de Oaxaca, el Código Fiscal Municipal del Estado de Oaxaca, la Ley General de Ingresos Municipales del Estado de Oaxaca para el Ejercicio Fiscal vigente y las disposiciones aplicables del derecho común.

CAPÍTULO II ESTÍMULOS FISCALES

Artículo 8. - Para ser beneficiarios de los estímulos fiscales establecidos en la presente ley, las personas físicas, morales o unidades económicas indispensablemente deberán acogerse a los requisitos y plazos establecidos, por lo que en caso de que requieran mayor información, aclaraciones o conocer el estatus respecto a su solicitud, deberán acudir oportunamente a las Dependencias prestadoras de los servicios y/o a la Tesorería Municipal o contactar por los medios electrónicos y números telefónicos publicados en la página oficial del Municipio.

NOMBRE DE LA CONTRIBUCIÓN	CARACTERISTICAS	PERIODO Y/O PORCENTAJE DE APLICACIÓN	REQUISITOS
IMPUESTOS	Impuesto predial	50% 25% 15%	Dentro de los tres primeros meses del Ejercicio Fiscal en curso.
IMPUESTOS	Impuesto predial	50%	Ser ciudadano jubilado,



GOBIERNO CONSTITUCIONAL
DEL
ESTADO DE OAXACA

PODER LEGISLATIVO

			pensionado y pensionista.
--	--	--	------------------------------

TÍTULO SEGUNDO DE LOS INGRESOS DE LA HACIENDA PÚBLICA MUNICIPAL

CAPÍTULO ÚNICO INGRESOS DE LA HACIENDA PÚBLICA MUNICIPAL

Artículo 9. - En el Ejercicio Fiscal 2026 comprendido del 1 de enero al 31 de diciembre del mismo año, el Municipio de Magdalena Peñasco, Distrito de Tlaxiaco, Oaxaca, percibirá los ingresos provenientes de los conceptos y en las cantidades estimadas que a continuación se presentan:

Municipio de Magdalena Peñasco, Distrito de Tlaxiaco, Oaxaca	Ingreso Estimado (En Pesos)
Ley de Ingresos para el Ejercicio Fiscal 2026	
IMPUESTOS	54,321.25
Impuestos sobre el Patrimonio	53,531.25
Predial	52,531.25
Fraccionamiento y Fisión de Bienes Inmuebles	1,000.00
Impuestos sobre la Producción, el Consumo y las Transacciones	1,000.00
Traslación de Dominio	1,000.00
CONTRIBUCIONES DE MEJORAS	1,000.00
Contribución de Mejoras por Obras Públicas	1,000.00
DERECHOS	533,862.09
Derechos por el uso, goce, aprovechamiento o explotación de Bienes De Dominio Público	253,947.00
Mercados	203,947.00
Panteones	50,000.00
Derechos por Prestación de Servicios	279,915.09
Alumbrado Público	1,000.00



GOBIERNO CONSTITUCIONAL
DEL
ESTADO DE OAXACA

PODER LEGISLATIVO

Aseo público	1,000.00
Certificaciones, Constancias y Legalizaciones	22,947.70
Licencias y Permisos	1,000.00
Licencias y Refrendos para el Funcionamiento Comercial, Industrial y de Servicios.	1,000.00
Expedición de Licencias, Permisos o Autorizaciones de Bebidas Alcohólicas.	1,000.00
Permiso para Anuncios y Publicidad	1,000.00
Agua Potable	61,500.00
Sanitarios	66,444.60
Estacionamiento de Vehículos en vía pública	11,572.25
Servicios de Vigilancia Control y Evaluación (5 al millar)	111,450.54
PRODUCTOS	38,156.55
Productos	38,156.55
Derivado de Bienes Muebles	10,928.11
Derivado de Bienes Muebles e Intangibles	24,228.44
Productos Financieros del Ramo 28	500.00
Productos Financieros del Fondo III	500.00
Productos Financieros del Fondo IV	500.00
Productos Financieros de Convenios Federales	500.00
Productos Financieros de Convenios Estatales	500.00
Productos Financieros de Recursos Fiscales y Propios	500.00
APROVECHAMIENTOS	113,740.80
Aprovechamientos	111,740.80
Multas	48,898.05
Otros Aprovechamientos	62,842.75
Aprovechamientos patrimoniales	2,000.00
Donativos	1,000.00
Donaciones	1,000.00
PARTICIPACIONES, APORTACIONES, CONVENIOS, INCENTIVOS DERIVADOS DE LA COLABORACIÓN FISCAL Y FONDOS DISTINTOS DE APORTACIONES	26,613,681.67
Participaciones	7,110,341.24
Fondo General de Participaciones	5,113,962.69
Fondo de Fomento Municipal	1,454,074.10
Fondo Municipal de Compensaciones	113,191.88
Fondo Municipal Sobre la Venta Final de Gasolina y Diesel	116,835.03
I.S.R. sobre salarios	7,618.83
Participaciones por Impuestos Especiales	51,341.23
Fondo de Fiscalización y Recaudación	204,445.48
Impuesto Sobre Automóviles Nuevos	30,553.20
Fondo Resarcitorio del Impuesto sobre Automóviles Nuevos	8,068.80
Impuesto Sobre la Renta del Art. 126	10,250.00
Aportaciones	19,503,338.43
Fondo de Aportaciones para la Infraestructura Social y Municipal	14,587,626.35



GOBIERNO CONSTITUCIONAL
DEL
ESTADO DE OAXACA

PODER LEGISLATIVO

Fondo de Aportaciones para el Fortalecimiento de los Municipios y de las Demarcaciones Territoriales de la Ciudad de México.	4,915,712.08
Convenios	2.00
Programas Federales	1.00
Programas Estatales	1.00
Total	27,354,972.36

TÍTULO TERCERO IMPUESTOS

CAPÍTULO I IMPUESTOS SOBRE EL PATRIMONIO

Sección Única. Predial

Artículo 10. - Es objeto del impuesto predial:

- I. La propiedad de predios urbanos y sus construcciones adheridas;
- II. La propiedad de predios rústicos y sus construcciones adheridas;
- III. La posesión de predios ejidales y comunales y sus construcciones adheridas;
- IV. La posesión de predios urbanos y rústicos en los casos siguientes:
 - a) Cuando no exista propietario;
 - b) Cuando el propietario no esté definido o el derecho de propiedad sea controvertible;
 - c) Cuando el predio estuviera substraído a la posesión del propietario, por causa ajena a su voluntad;
 - d) Cuando se deriva de contratos de promesa de venta, con reserva de dominio, y de promesa de venta o venta de certificados de participación inmobiliaria, de vivienda de simple uso o de cualquier otro título similar que autorice la ocupación material del inmueble y que origine algún derecho posesorio, aun cuando los mencionados contratos, certificados o títulos, se hayan celebrado u obtenido con motivo de operaciones de fideicomiso.



GOBIERNO CONSTITUCIONAL
DEL
ESTADO DE OAXACA

PODER LEGISLATIVO

- e) Cuando exista desmembración de la propiedad, de manera que una persona tenga la nuda propiedad y otras el usufructo, y
 - f) Cuando la ejerzan los particulares sobre inmuebles propiedad de la federación, estado, municipios y organismos descentralizados y sujetos a exención.
- V. La propiedad o posesión de bienes inmuebles de dominio privado de la Federación, Estado y Municipios y los que integren el patrimonio de los organismos descentralizados de carácter Federal y Estatal; tales como oficinas administrativas y aquellos que sean destinados por los mismos a propósitos distintos a los de su objeto, y
- VI. La propiedad o posesión de bienes inmuebles del dominio público de la Federación, Estado y Municipios que por cualquier título las entidades paraestatales y personas físicas o morales se encuentren utilizando para fines administrativos o propósitos distintos a los de su objeto.

El objeto del impuesto predial incluye la propiedad o posesión de las construcciones permanentes existentes en los predios.

Artículo 11. - Son sujetos de este impuesto:

- I. Los propietarios de predios urbanos o rústicos;
- II. Tratándose de predios ejidales o comunales, quienes posean provisional o definitivamente el predio o en su caso, el núcleo de ejidatarios o comuneros;
- III. Los poseedores de predios urbanos o rústicos en el caso a que se refiere la fracción IV del artículo que antecede;
- IV. Los propietarios o poseedores a que se refieren las fracciones V y VI del artículo anterior;
- V. Los fideicomitentes, mientras sean poseedores del predio objeto del fideicomiso o los fideicomisarios que estén en posesión del predio, aun cuando todavía no se les transmita la propiedad;



GOBIERNO CONSTITUCIONAL
DEL
ESTADO DE OAXACA

PODER LEGISLATIVO

- VI. Las entidades paraestatales que por cualquier título se encuentren en posesión de bienes inmuebles del dominio público propiedad de la Federación, Estado y Municipios en los términos a que se refiere la fracción VI del artículo que antecede;
- VII. Las personas físicas y morales que por cualquier título se encuentren en posesión de bienes inmuebles del dominio público propiedad de la Federación, Estado y Municipios en los términos señalados en la fracción VI del artículo que antecede.

Artículo 12. - La base gravable para determinar el impuesto predial será el mayor de los valores siguientes:

- I. El valor catastral; o
- II. El valor declarado por el contribuyente.

Para los efectos de esta Ley, se entiende por valor catastral el asignado en los términos de la Ley de Catastro para el Estado de Oaxaca, conforme a las tablas de valores unitarios de suelo y construcción aprobadas por la Legislatura del Estado.

Base Catastral Mínima

IMPUESTO ANUAL MÍNIMO	
CONCEPTO	CUOTA UMA
Suelo urbano	2 UMA
Suelo rústico	1 UMA

PLANO DE ZONIFICACIÓN CATRASTAL MAGDALENA PEÑASCO

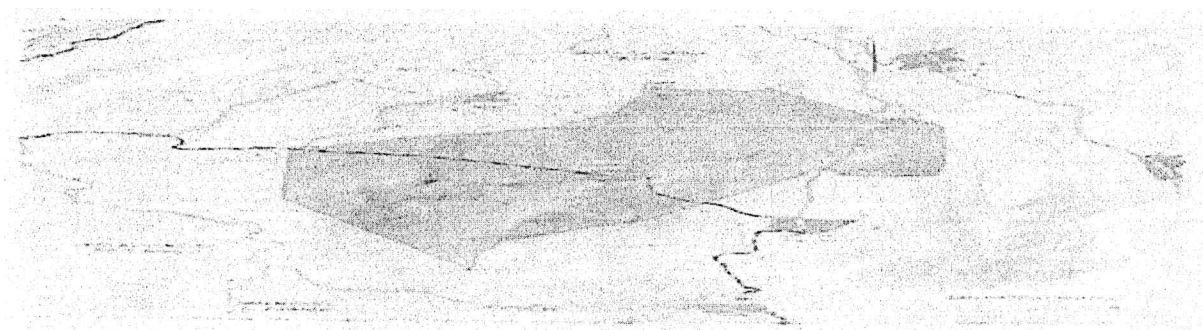

Artículo 13. - La tasa de este impuesto será del 0.5% anual sobre el valor catastral del inmueble.



GOBIERNO CONSTITUCIONAL
DEL
ESTADO DE OAXACA

PODER LEGISLATIVO

Artículo 14. - En ningún caso el impuesto predial será inferior a la cantidad que resulte de las bases mínimas establecidas en las tablas de valores unitarios de suelo y construcción. Los funcionarios del Instituto de la Función Registral del Estado de Oaxaca, no harán inscripción o anotación alguna de actos o contratos, sin que previamente se extienda la boleta de no adeudo respecto al Impuesto Predial.

Artículo 15. - Este impuesto se causará anualmente, su monto podrá dividirse en seis partes iguales que se pagarán bimestralmente en las oficinas autorizadas por la Tesorería Municipal, durante los meses de enero, marzo, mayo, julio, septiembre y noviembre.

Los pagos podrán hacerse por anualidad anticipada dentro de los tres primeros meses del año y tendrá derecho a una bonificación de 50% en el mes de enero, 25% en el mes de febrero y 15% en el mes de marzo del impuesto que corresponda pagar al contribuyente. El pago por anualidad anticipada del impuesto predial, no impide el cobro de diferencias que deba hacerse por el Municipio por cambio de la base gravable.

Tratándose de jubilados, pensionados y pensionistas, tendrán derecho a una bonificación del 50%, del impuesto anual.

Sección segunda. Fraccionamiento y Fisión de Bienes Inmuebles.

Artículo 16. Es objeto de este impuesto la contribución que percibe el Municipio, por la construcción de fraccionamientos, cualquiera que sea su título, entendiéndose como tal la división de un terreno de lotes, siempre que para ello se establezca una o más calles, callejones de servicios o servidumbre de paso.

También es objeto de este gravamen, la fusión o subdivisión de terrenos cuando se pretenda reformar el fraccionamiento autorizado, o que se realicen en cualquier tipo de predios, aunque estos no formen parte de ningún fraccionamiento.

Artículo 17. Son sujetos obligados al pago de este impuesto, las personas físicas o morales que realicen los actos a que se refiere el artículo anterior.

Artículo 18. La base para el pago de este impuesto, será la superficie vendible, según el tipo de fraccionamiento.

Artículo 19. Este impuesto se pagará por m² de superficie vendible, conforme a lo siguiente:

Tipo	Cuotas en UMAS
I. Habitacional residencial	0.15 U.M.A.
II. Habitacional tipo medio	0.07 U.M.A.



GOBIERNO CONSTITUCIONAL
DEL
ESTADO DE OAXACA

PODER LEGISLATIVO

III. Habitacional popular	0.07 U.M.A
IV. Habitacional de interés social	0.05 U.M.A
V. Habitacional campestre	0.06 U.M.A
VI. Granja	0.07 U.M.A
VII. Industrial	0.07 U.M.A

Artículo 20. El pago de este impuesto se hará en la Tesorería Municipal, dentro de los veinte días siguientes a la autorización expedida por la autoridad competente de acuerdo a la legislación aplicable.

En caso de que se establezca un fraccionamiento sin la debida autorización correspondiente, estará obligado al pago de este impuesto el fraccionador y serán responsables solidarios del mismo, las personas que hubieren contratado con éste la realización de las obras, así como quien hubiera adquirido por cualquier tipo de contrato los lotes de referencia.

CAPÍTULO III IMPUESTOS SOBRE LA PRODUCCIÓN, EL CONSUMO Y LAS TRANSACCIONES

Sección Única. Traslación de Dominio

Artículo 21. - Es objeto de este impuesto la contribución que percibe el Municipio, derivado de la adquisición de inmuebles y los derechos sobre los mismos, así como los actos jurídicos señalados en el artículo siguiente de la presente Ley.

En ningún caso se gravará dos veces una misma operación con el impuesto a que se refiere el presente capítulo, a excepción del contrato de permuta, en virtud de que mediante él se realizan dos adquisiciones.

Artículo 22. - Esta Ley reconoce como fuente que origina la adquisición de inmuebles, así como derechos sobre los mismos, los siguientes actos:

- I. Todo acto por el que se transmita la propiedad, incluyendo la donación, la que ocurra por causa de muerte, y la aportación a toda clase de sociedades y asociaciones, a excepción de las que se realicen al constituir la copropiedad o la sociedad conyugal, siempre que sean inmuebles propiedad de los copropietarios o de los cónyuges.



GOBIERNO CONSTITUCIONAL
DEL
ESTADO DE OAXACA

PODER LEGISLATIVO

- II. La compra-venta en la que el vendedor se reserve la propiedad, aun cuando la transferencia de ésta opere con posterioridad.
- III. La promesa de adquirir, cuando se pacte que el futuro comprador entrará en posesión de los bienes o que el futuro vendedor recibirá el precio de la venta o parte de él, antes de que se celebre el contrato prometido.
- IV. La cesión de derechos del comprador o del futuro comprador en los casos de las fracciones II y III que anteceden, respectivamente.
- V. Fusión y escisión de sociedades, incluso en los casos del artículo 14-A del Código Fiscal de la Federación.
- VI. La dación en pago y la liquidación, reducción de capital, pago en especie de remanentes, utilidades o dividendos de asociaciones o sociedades civiles o mercantiles.
- VII. Constitución de usufructo, transmisión de este o de la nuda propiedad, así como la extinción del usufructo temporal.
- VIII. Prescripción positiva.
- IX. La cesión de derechos del heredero, legatario o copropietario en la parte relativa y en proporción a los inmuebles.
- X. La renuncia de la herencia o legado efectuada después de la declaratoria de herederos o legatarios, se entenderá como cesión de derechos.
- XI. Enajenación a través de fideicomisos en los términos del Código Fiscal del Estado de Oaxaca.
- XII. La permuta, cuando por ella se adquieran bienes inmuebles. En este caso se considerará que existen dos adquisiciones.
- XIII. Las operaciones de cambio de propietario o de bienes inmuebles, en virtud de remate judicial o administrativo.
- XIV. Cuando se cedan los derechos o se celebren contratos de compra-venta respecto de acciones de sociedades que tengan en su activo fijo inmuebles. En estos casos



GOBIERNO CONSTITUCIONAL
DEL
ESTADO DE OAXACA

PODER LEGISLATIVO

la base gravable del impuesto será el porcentaje de valor que represente en la acción el porcentaje total del inmueble en la sociedad.

XV. La división de la copropiedad y la disolución de la sociedad conyugal por la parte que adquiere en demasía del por ciento que le correspondía al propietario o cónyuge.

Artículo 23. - Son sujetos obligados al pago de este impuesto, las personas físicas o morales que adquieran inmuebles ubicados en la jurisdicción del Municipio.

Artículo 24. - La base para determinar el importe a pagar por concepto de este impuesto será el valor que resulte mayor entre el valor catastral y el valor declarado por el contribuyente. El valor del inmueble podrá ser el valor de adquisición del mismo disminuido con el valor que se tomó como base para calcular el impuesto a que se refiere esta Ley en su última adquisición, siempre que la misma se hubiera efectuado dentro de los tres años anteriores a la adquisición por la que se calcula el impuesto.

Artículo 25. - El impuesto sobre traslación de dominio se pagará aplicando una tasa del 2% sobre la base determinada, conforme al artículo anterior.

Artículo 26. - Este impuesto debe pagarse dentro de los treinta días naturales siguientes a la fecha en que se realicen las operaciones objeto de este impuesto, aun cuando el contrato se celebre con reserva de dominio o la venta sea a plazo.

TÍTULO CUARTO CONTRIBUCIONES DE MEJORAS

CAPÍTULO ÚNICO CONTRIBUCIONES DE MEJORAS POR OBRAS PÚBLICAS

Sección Única. Saneamiento

Artículo 27. Es objeto de esta contribución la recaudación que percibe el Municipio, por la construcción, reconstrucción y ampliación de las obras de infraestructura de agua potable, drenaje sanitario; apertura, rectificación, ampliación, prolongación, alineamiento, pavimentación, bacheo, nivelación, empedrado, compactación y revestimiento de calles; electrificación; banquetas y guarniciones, realizadas en zonas urbanas o rurales.



GOBIERNO CONSTITUCIONAL
DEL
ESTADO DE OAXACA

PODER LEGISLATIVO

Artículo 28. Son sujetos obligados al pago de esta contribución las personas propietarias, copropietarias de los inmuebles, personas físicas o morales poseedoras de inmuebles a título de dueño o las que hayan adquirido derechos dentro del área de beneficio o zona de influencia beneficiada por la obra pública.

Artículo 29. La base para el pago de esta contribución será el costo de las obras realizadas, en función de la unidad de medida del presupuesto aprobado para la obra correspondiente.

Para el caso, de que no se publiquen cuotas específicas de recuperación para alguna obra determinada o no celebren con anterioridad a la ejecución de la misma, convenios con los usuarios o propietarios de los predios, se aplicarán las siguientes cuotas:

Conceptos	Cuotas en Pesos
I. Introducción de agua potable (Red de distribución)	200.00
II. Revestimiento de las calles m ²	100.00
III. Pavimentación de calles m ²	200.00
IV. Banquetas m ²	200.00

Artículo 30. Las cuotas que en los términos de esta ley corresponda cubrir a los particulares beneficiados con las obras públicas, tendrán el carácter de créditos fiscales.

TÍTULO QUINTO QUINTO DERECHOS

CAPÍTULO I DERECHOS POR EL USO, GOCE, APROVECHAMIENTO O EXPLOTACIÓN DE BIENES DE DOMINIO PÚBLICO

Sección Primera. Mercados

Artículo 31. - Es objeto de este derecho, la recaudación que realiza el Municipio por la prestación de los servicios de administración de mercados. Por mercado se entenderá, tanto los lugares contruidos para tal efecto, con las características que definen este tipo de edificios, como los lugares asignados en plazas, calles, o terrenos para efectos de comercialización de productos o prestación de servicios en locales fijos o semifijos.

Por servicios de administración de mercados se entenderá la asignación de lugares o espacios para instalación de locales fijos o semifijos y el control de los mismos; los



GOBIERNO CONSTITUCIONAL
DEL
ESTADO DE OAXACA

PODER LEGISLATIVO

servicios de aseo, mantenimiento, vigilancia y demás relacionados con la operación y funcionamiento, tanto de mercados construidos, como de lugares destinados a la comercialización por parte del Ayuntamiento.

Artículo 32. - El derecho por servicios en mercados se pagará conforme a las cuotas aplicables establecidas en la presente Ley de acuerdo a las siguientes bases:

- I. Por metro cuadrado de superficie asignada en locales ubicados en mercados construidos;
- II. Por metro cuadrado de superficie asignada en lugares o espacios, en plazas, calles o terrenos, y
- III. Por cuota fija para comerciantes ambulantes.

Artículo 33. - Las cuotas por locales fijos y semifijos y control de las mismas serán las siguientes:

CONCEPTO	CUOTA EN PESOS	PERIODICIDAD
I. Locales fijos en mercados construidos m²	-	-
a) Carnicerías	120.00	Mensual
b) Rosticerías	120.00	Mensual
c) Pollería	120.00	Mensual
d) Verdulería	80.00	Mensual
e) Frituras	10.00	Mensual
f) Ropa y zapatos	80.00	Mensual
g) Pan	80.00	Mensual
h) Comedor	750.00	Mensual
i) Pizzería	750.00	Mensual
j) Paletería	750.00	Mensual
K) Artesanías	750.00	Mensual



GOBIERNO CONSTITUCIONAL
DEL
ESTADO DE OAXACA

PODER LEGISLATIVO

II. Puestos semifijos en mercados construidos m ²	-	-
a) Pan	60.00	Mensual
b) Frutas	60.00	Mensual
c) Tenates, Petates	60.00	Mensual
d) Verduras	60.00	Mensual
e) Comales	40.00	Mensual
f) Tortillas	20.00	Mensual
g) Tamales y elotes	50.00	Mensual
h) Quesos	50.00	Mensual
i) Legumbres	50.00	Mensual
j) Ropa y zapatos	60.00	Mensual
III. Casetas o puestos ubicados en la vía pública	---	---
a) Ropa y zapatos	15.00	Por Evento
b) Pulque y tepache	10.00	Por Evento
c) Taquero	120.00	Por Evento
d) Sombrero	10.00	Por Evento
e) Aguas	10.00	Por Evento
f) Elotero	10.00	Por Evento
g) Fruteros	10.00	Por Evento
h) Venta de palma	10.00	Por Evento
i) Libros	10.00	Por Evento
j) Nevero o paletero	10.00	Por Evento
k) Muebles	30.00	Por Evento
l) Cancelería	30.00	Por Evento
m) Escaleras	30.00	Por Evento
n) Flores	10.00	Por Evento
o) Panadero	10.00	Por Evento
p) Postres	10.00	Por Evento
q) Churreros	10.00	Por Evento
r) Empanadas	10.00	Por Evento
s) Cacahuates	10.00	Por Evento
t) Artículos de limpieza	10.00	Por Evento
u) Comprador de desechos industriales	50.00	Por Evento
v) Pipa de agua	50.00	Por Evento
w) Juegos canica	100.00	Por Evento
x) Juegos mecánicos	100.00	Por Evento
y) Brincolines	350.00	Por Evento



GOBIERNO CONSTITUCIONAL
DEL
ESTADO DE OAXACA

PODER LEGISLATIVO

z) Taqueros	500.00	Por Evento
aa) Vendedores ambulantes o esporádicos	10.00	Por Evento

Sección Segunda. Panteones

Artículo 34. Es objeto de este derecho la recaudación que obtiene el Municipio por la vigilancia, administración, limpieza, reglamentación y otros actos afines de la inhumación o exhumación de cadáveres en el Municipio.

Artículo 35. Son sujetos obligados al pago de este derecho, las personas físicas o morales que soliciten los servicios a que se refiere el artículo anterior.

Artículo 36. El pago de este derecho se hará conforme a los siguientes supuestos:

I. Las cuotas por servicios de administración serán las siguientes:

CONCEPTO	CUOTA EN PESOS	PERIODICIDAD
a) Servicios de inhumación	12,000.00	Por evento
b) Servicios de exhumación	10,000.00	Por evento
c) Perpetuidad	100.00	Anual

La cuota del inciso a) podrá ser cubierta parcialmente con trabajo comunitario servicios a la comunidad

CAPÍTULO II DERECHOS POR PRESTACIÓN DE SERVICIOS

Sección Primera. Alumbrado Público

Artículo 37. El objeto de este derecho, es la prestación del servicio de operación y mantenimiento en general a la red de alumbrado público para utilidad de las personas que habitan el Municipio.

Se entenderá por servicio de alumbrado público, al mantenimiento en general a la red de alumbrado público, que en el municipio realice por si o mediante terceros legalmente facultados, para utilidad de los habitantes del municipio, en vías y espacios públicos, así



GOBIERNO CONSTITUCIONAL
DEL
ESTADO DE OAXACA

PODER LEGISLATIVO

como el alumbrado ornamental de temporadas y otros lugares de uso común, por medio de la red de distribución de energía eléctrica.

El costo total para la prestación y mantenimiento en general a la red de alumbrado público, se conformará por todas aquellas cantidades que representen costo por servicios personales, sueldos, salarios, estudios, proyectos, sistemas para optimizar los servicios, compras y adquisiciones de todo tipo y el costo anual, global, general y actualizado del suministro de energía eléctrica empleados en el año inmediato anterior en la instalación, operación y mantenimiento.

Para los efectos de esta sección, se entenderá por "costo anual, global, general, actualizado y erogado" la suma que resulte del total del gasto involucrado, con la prestación de estos servicios por el Municipio y precisadas en este artículo, traídos a valor presente, tras la aplicación de un factor de actualización que se obtendrá para cada ejercicio fiscal, dividiendo el Índice Nacional de Precios al Consumidor del mes de noviembre del año anterior, al que se calcula, entre el Índice Nacional de Precios al Consumidor correspondiente al mes de octubre del año pasado, al del Ejercicio Fiscal actual.

Artículo 38. - Son sujetos de este derecho los propietarios, poseedores o tenedores de predios, así como los beneficiarios directos o indirectos de los inmuebles ubicados en el territorio municipal, que obtienen un beneficio directo o indirecto derivado de la prestación del servicio de operación y mantenimiento en general a la red de alumbrado público, sin importar que la fuente de iluminación se encuentre o no ubicado frente a su predio.

Se entiende como Persona Beneficiaria Directa: Aquella que se encuentra ubicada en jurisdicción municipal que cuente con iluminación pública, y Persona Beneficiaria Indirecta: Aquella que se favorezca con la iluminación pública en jurisdicción municipal y, frecuentemente utilizadas para la proximidad de su destino, y la de lugares de uso común de dominio público.

Artículo 39. La base será la obtenida como resultado de dividir el costo anual, global, actualizado y erogado por el Municipio para la prestación del servicio de operación y mantenimiento en general a la red de alumbrado público, entre el número de personas usuarias registradas en la empresa suministradora del servicio de energía eléctrica en el Municipio.

Artículo 40. Época de pago, esta contribución se pagará de forma mensual o bimestral de acuerdo con las siguientes tarifas:



GOBIERNO CONSTITUCIONAL
DEL
ESTADO DE OAXACA

PODER LEGISLATIVO

CONCEPTO	CUOTAS EN PESOS	PERIODICIDAD
a) Servicio de alumbrado público.	10.00	Mensual
b) Servicio de alumbrado público.	20.00	Bimestral

Artículo 41. Para el recaudo de esta contribución, el Municipio lo podrá llevar a cabo por sus Tesorerías Municipales o por terceros a través de convenios que en términos de ley les permitan mayor eficiencia y eficacia en el recaudo.

Sección Segunda. Aseo Público

Artículo 42. Es objeto de este derecho la prestación del servicio de aseo público por parte del Ayuntamiento a las personas que habitan el Municipio.

Artículo 43. Se entiende por aseo público la recolección de basura de calles, parques, jardines y otros lugares de uso común, así como la limpieza de predios baldíos sin barba o solo cercados a los que el Ayuntamiento preste el servicio en atención a una política de saneamiento ambiental de las comunidades.

Artículo 44. Son sujetos de este derecho los propietarios o poseedoras de predios ubicados en el área territorial municipal que deban recibir el servicio de recolección de basura o de limpia de predios, así como los ciudadanos que requieran servicios especiales de aseo público en forma constante y que para tal efecto celebren contrato especial de prestación de aseo público con el Ayuntamiento.

Artículo 45. Servirá de base para el cálculo del derecho de aseo público:

- I. El número de metros lineales de frente a la vía pública de cada predio por donde deba prestarse el servicio de recolección de basura.
- II. La superficie total del predio baldío sin barda o solo cercado que sea sujeto a limpia por parte del Ayuntamiento.
- III. La periodicidad y forma en que deba prestarse el servicio de recolección de basura en los casos de personas usuarias que requieran servicios especiales mediante contrato o accidentales.
- IV. En el caso de personas usuarias domésticas, la periodicidad y forma en que se preste el servicio en cada colonia, en el supuesto de que éste se preste con diferentes características en cada zona de la municipalidad.



GOBIERNO CONSTITUCIONAL
DEL
ESTADO DE OAXACA

PODER LEGISLATIVO

- V. En el caso de personas usuarias industriales o prestadoras de servicios, la periodicidad, forma y tipo en que se presta el servicio, así como el volumen de basura que se genere.

Artículo 46. El pago de este derecho se efectuará:

- I. En el caso de usuarios domésticos, la periodicidad y forma en que se preste el servicio en cada colonia, en el supuesto de que éste se preste con diferentes características en cada zona de la municipalidad:

Concepto	Cuota en Pesos	Periodicidad
a) Recolección de basura en casa- habitación	10.00	Eventual

En el caso de usuarios industriales o prestadores de servicios, la periodicidad, forma y tipo en que se presta el servicio, así como el volumen de basura que se genere

Concepto	Cuota en Pesos	Periodicidad
I. Recolección de basura en área comercial	40.00	Mensual

Sección Tercera. Certificaciones, Constancias y Legalizaciones

Artículo 47. Es objeto de este derecho la recaudación que realiza el Municipio por la expedición de certificaciones, constancias, legalizaciones y demás certificaciones que las disposiciones legales y reglamentarias definan a cargo del mismo.

Artículo 48. Son sujetos obligados al pago de este derecho, las personas físicas o morales que soliciten certificaciones, constancias y legalizaciones a que se refiere el artículo siguiente, o en su caso la persona que resulte ser el afectado cuando éstas se expidan de oficio.

Artículo 49. El pago de los derechos a que se refiere esta sección, debe hacerse previo a la expedición de las certificaciones y constancias y se pagará conforme a las siguientes cuotas:



GOBIERNO CONSTITUCIONAL
DEL
ESTADO DE OAXACA

PODER LEGISLATIVO

Concepto		CUOTA EN PESOS
I.	Certificación de documentos existentes en los archivos municipales por hojas, derivados de las actuaciones de los servidores Públicos Municipales.	150.00
II.	Expedición de certificados de residencia, origen, dependencia económica, de situación fiscal, de contribuyentes inscritos en la Tesorería Municipal y de morada conyugal.	120.00
III.	Constancia de identidad	120.00
IV.	Llenado de formatos oficiales	220.00
V.	Constancias de no adeudo	600.00

Artículo 50. - Están exentos del pago de estos derechos:

- I. Cuando por disposición legal deban expedirse dichas constancias y certificaciones;
- II. Las constancias y certificaciones solicitadas por las Autoridades Federales, del Estado o del Municipio; y
- III. Las certificaciones y constancias relacionadas con los procesos de índole penal y juicios de alimentos.

Sección cuarta. Licencias y Permisos

Artículo 51. Es objeto de este derecho la recaudación que realiza el Municipio por la expedición de licencias y permisos en materia de construcción.

Artículo 52. Son sujetos obligados al pago de este derecho, las personas físicas o morales que soliciten el servicio a que se refiere el artículo anterior, o que realicen por cuenta propia o ajena las mismas actividades referidas y que causen el pago de este derecho.

Artículo 53. El pago de este derecho a que se refiere esta sección, debe cubrirse con anticipación al otorgamiento de las licencias o permisos referidos, con excepción de lo



GOBIERNO CONSTITUCIONAL
DEL
ESTADO DE OAXACA

PODER LEGISLATIVO

que en su caso disponga la reglamentación correspondiente, las cuotas aplicables son las siguientes:

Nota: 100 m² obra menor, 101 m² obra mayor y 500 m² mega obra

CONCEPTO	CUOTA EN PESOS
I. Permisos de:	-
a) Construcción	20.00 m ² obra de madera 30.00 m ² obra material industrial
b) Reconstrucción	20.00 m ² obra de madera 30.00 m ² obra material industrial
c) Ampliación	20.00 m ² obra de madera 30.00 m ² obra material industrial
II. Alineación y uso de suelo	3,000.00
a) Por renovación de licencias de construcción	15.00 m ² obra de madera 20.00 m ² obra material industrial
III. Ruptura de banquetas	500.00
IV. Ruptura de calle pavimentada	500.00
V. Permiso de cableado aéreo por metro lineal (telecomunicación)	30.00
VI. Colocación e instalación de poste de distribución de redes de telecomunicaciones (por poste)	1,500.00

Sección Quinta. Licencias y Refrendos para el Funcionamiento Comercial, Industrial y de Servicios

Artículo 54. Es objeto de este derecho la recaudación que realiza el Municipio por expedición de licencias, Inscripción al Padrón Municipal y refrendos para el funcionamiento comercial, industrial y de servicios.



GOBIERNO CONSTITUCIONAL
DEL
ESTADO DE OAXACA

PODER LEGISLATIVO

Artículo 55. Son sujetos obligados al pago de este derecho las personas físicas o morales a las que el Municipio les expida licencias y refrendos para el funcionamiento comercial, industrial y de servicios.

Artículo 56. Estos derechos se causarán y pagarán conforme a las siguientes cuotas

Giro	Expedición de Licencia de operación Cuotas en Pesos	Refrendos Anual Cuotas en Pesos
I. Comercial:	-	-
a) Farmacias sin franquicias	100.00	100.00
b) Papelería	100.00	100.00
c) Casa de material de construcción 1 m" a 50 m"	500.00	500.00
d) Casa de material de construcción 51 m" a 100 m"	700.00	700.00
e) Casa de material de construcción 101 m" a 200 m"	900.00	900.00
f) Casa de material de construcción 200 m" en adelante	1,500.00	1,500.00
g) Panadería	100.00	100.00
h) Frutería	100.00	100.00
i) Tienda de ropa	100.00	100.00
j) Tortillería	100.00	100.00
k) Mueblería	100.00	100.00
l) Refaccionaria, lubricantes autos y motos	150.00	150.00
m) Purificadora de agua	100.00	100.00
n) Carnicería	100.00	100.00
o) Taquerías	100.00	100.00
p) Abarrotes	365.00	365.00
q) Pollería y Rosticería	100.00	100.00
r) Regalos y novedades	100.00	100.00
s) Ferretería	150.00	150.00
II. Servicios:	-	-
a) Estéticas	50.00	50.00
b) Vulcanizadora	100.00	100.00
c) Herrería y balconería	100.00	100.00



GOBIERNO CONSTITUCIONAL
DEL
ESTADO DE OAXACA

PODER LEGISLATIVO

d) Taller mecánico	100.00	100.00
e) Costurera y sastrerías (maquiladora de ropa)	100.00	100.00

Artículo 57. Las licencias a que se refiere el artículo anterior son de vigencia anual y los contribuyentes deberán solicitar su refrendo durante los meses de enero, febrero y marzo de cada año, para tal efecto deberán presentar los documentos que le solicite la Tesorería Municipal del impuesto que corresponda pagar al contribuyente.

Sección Sexta. Expedición de Licencias, Permisos o Autorizaciones para la Enajenación de Bebidas Alcohólicas

Artículo 58. Es objeto de este derecho la recaudación que realiza el Municipio por:

La expedición de licencias para el funcionamiento, distribución y comercialización de bebidas alcohólicas, así como su refrendo anual, que se cobrarán conforme a las siguientes cuotas:

Concepto	Expedición de Licencia de operación Cuota en Pesos	Refrendo anual
I. Miscelánea con venta de cerveza, vinos y licores en botella cerrada	150.00	150.00
II. Minisúper con venta de cerveza, vinos y licores en botella cerrada.	300.00	300.00
III. Depósitos de cerveza	150.00	150.00
IV. Restaurantes con venta de cerveza, vinos y licores solo con alimentos	150.00	150.00
V. Botanero - Bar	400.00	400.00
VI. Permiso temporal para venta de bebidas alcohólicas durante la feria.	500.00	N/A

Artículo 59. La revalidación anual de licencias de funcionamiento, distribución y comercialización de bebidas alcohólicas, se efectuará dentro de los tres primeros meses de cada año y se cobrará conforme a las cuotas de la fracción anterior.



GOBIERNO CONSTITUCIONAL
DEL
ESTADO DE OAXACA

PODER LEGISLATIVO

Artículo 60. El Ayuntamiento establecerá en las disposiciones normativas correspondientes, los requisitos para la obtención de estas licencias, para la distribución y comercialización de bebidas alcohólicas.

Sección Séptima. Agua Potable

Artículo 61. Es objeto de este derecho la recaudación que realiza el Municipio por el consumo de agua potable; así como el servicio de conexión y reconexión a la red de agua potable y drenaje sanitario, que preste el Municipio.

Artículo 62. Son sujetos obligados al pago de este derecho, los propietarios y copropietarios de los inmuebles, personas físicas o morales poseedoras de inmuebles a título de dueño o las que hayan adquirido derechos sobre los inmuebles que reciban estos servicios.

Artículo 63. El derecho por el servicio de agua potable se pagará conforme a las siguientes cuotas:

CONCEPTO	Tipo de servicio	Cuota en pesos	Periodicidad
I. Casa habitación	-	-	-
a) Suministro de agua potable	casa	100.00	Anual
b) Conexión a la red de agua potable	casa	300.00	Por evento
c) Reconexión a la red de agua potable	casa	500.00	Por evento
II. Comercial	-	-	-
a) Suministro de agua potable	casa	200.00	Mensual
b) Conexión a la red de agua potable	casa	400.00	Por evento
c) Reconexión a la red de agua potable	casa	600.00	Por evento

Sección Octava. Permisos para Anuncios y Publicidad

Artículo 64. Es objeto de este derecho la recaudación que realiza el Municipio por la expedición de permisos para anuncios y publicidad que otorgue el Municipio, para la colocación de anuncios publicitarios visibles desde la vía pública, en forma temporal o



GOBIERNO CONSTITUCIONAL
DEL
ESTADO DE OAXACA

PODER LEGISLATIVO

permanente, o para la difusión de publicidad a través de una transmisión móvil en la vía pública.

Artículo 65. Son sujetos obligados al pago de este derecho las personas físicas o morales que soliciten la expedición de permisos para anuncios y publicidad a que se refiere el artículo anterior.

Artículo 66. Estos derechos se causarán y pagarán conforme a las siguientes cuotas:

Concepto	Cuotas en pesos	Periodicidad
I. Pared, azoteas	-	-
a) Pintados	100.00	Por Evento
II. Volanteo	100.00	Por Evento

Sección Novena. Sanitarios

Artículo 67. Es objeto de este derecho la recaudación que realiza el Municipio por el uso de servicios sanitarios propiedad del Municipio.

Artículo 68. Son sujetos obligados al pago de este derecho las personas que utilicen los servicios de sanitarios.

Artículo 69. El derecho por el servicio sanitario se pagará conforme a las siguientes cuotas:

Concepto	Cuotas en pesos	Periodicidad
I. Sanitario público	5.00	Por evento

Sección Décima. Estacionamiento de Vehículos en Vía Pública

Artículo 70. Es objeto de este derecho la recaudación que realiza el Municipio por el uso de la superficie autorizada de espacios públicos bajo el control de Municipio, para estacionamiento de vehículos en vía pública.

Artículo 71. Son sujetos obligados al pago de este derecho las personas físicas o morales que hagan uso de la vía pública a que se refiere el artículo anterior.

Artículo 72. Este derecho por el uso de la superficie autorizada para estacionamiento de vehículos en vía pública se pagará conforme a las siguientes cuotas:



GOBIERNO CONSTITUCIONAL
DEL
ESTADO DE OAXACA

PODER LEGISLATIVO

Concepto	Cuotas en pesos	Periodicidad
I. Estacionamiento de vehículos de alquiler, de carga o descarga taxis colectivos.	1,000.00	Anual/unidad
II. Estacionamiento de vehículos de alquiler, de carga o descarga moto- taxis.	500.00	Anual/unidad
III. Vehículos comerciales, de carga o descarga (refresqueras, cerveceras, y en general)	500.00	Anual/unidad

Sección Décima primera. Servicios de Vigilancia, Control y Evaluación 5 al Millar.

Artículo 73. Las personas físicas o morales que celebren contratos de obra pública con el Municipio, pagarán para ser inscritos al padrón de contratistas, la siguiente cuota:

Concepto	Cuotas en pesos
I. Inscripción al Padrón de Contratistas de Obra Pública	7,500.00

Artículo 74. Las personas físicas o morales que celebren contratos con el Municipio en relación a la obra pública y servicios relacionados con la misma, pagarán sobre el importe de cada una de las estimaciones de trabajo realizado, el equivalente al 5 al millar que corresponda.

Artículo 75. Los retenedores de los ingresos que por este derecho se recauden, debe enterarlos a la Tesorería Municipal dentro de los cinco días hábiles siguientes a aquel en que se retenga.

TÍTULO QUINTO PRODUCTOS

CAPÍTULO ÚNICO PRODUCTOS

Sección Primera. Derivado de Bienes Inmuebles

Artículo 76. Es objeto de este producto la recaudación que realiza el Municipio por el arrendamiento de los bienes inmuebles propiedad del municipio, o administrados por el



GOBIERNO CONSTITUCIONAL
DEL
ESTADO DE OAXACA

PODER LEGISLATIVO

mismo, se determinara y liquidarán de conformidad con lo que se establezca en los contratos respectivos.

Artículo 77. El producto por el arrendamiento de los bienes muebles propiedad del Municipio son los siguientes conceptos, conforme a las siguientes cuotas:

Concepto	Cuotas en pesos	Periodicidad
I. Renta de inmuebles del dominio público del Municipio (salón de usos múltiples, casa comunal)	2,000.00	Por Evento
II. Galería municipal	5,000.00	Mensual

Sección segunda. Derivado de Bienes Muebles e intangibles

Artículo 78. Estos productos se causarán por el arrendamiento de los bienes muebles e intangibles propiedad del Municipio o administrados por el mismo, se determinarán y liquidarán de conformidad con lo que se establezca en los contratos respectivos.

Artículo 79. El municipio percibirá ingresos por los siguientes conceptos, conforme a las siguientes cuotas:

CONCEPTO	CUOTA EN PESOS	PERIODICIDAD
I. Arrendamiento de tractor agrícola	380.00	Por Hora
II. Uso de la ambulancia (distancia de Magdalena Peñasco a Tlaxiaco)	800.00	Por Viaje
III. Arrendamiento camión volteo dentro del territorio municipal	1,600.00	Por Viaje
IV. Arrendamiento de revolvedora	500.00	Por día
V. Arrendamiento de lona	3,000.00	Por evento
VI. Arrendamiento de mesa con 10 sillas	120.00	Por evento
VII. Arrendamiento de sillas	10.00	Por evento



GOBIERNO CONSTITUCIONAL
DEL
ESTADO DE OAXACA

PODER LEGISLATIVO

VIII.	Arrendamiento de mesas	50.00	Por evento
IX.	Arrendamiento de andamios (por cuadro)	50.00	Por día
X.	Arrendamiento de desgranadora	250.00	Por día

Sección Tercera. Productos Financieros del Ramo 28

Artículo 80. El Municipio percibirá productos derivados de los rendimientos que genere su cuenta productiva del Ramo 28; así como las que percibe la Secretaría de Finanzas. El importe a considerar será el obtenido de su cuenta específica del Ejercicio Fiscal 2026.

Sección Cuarta. Productos Financieros del Fondo III

Artículo 81. El Municipio percibirá productos derivados de los rendimientos que genere su cuenta productiva del Ramo 33 Fondo III; así como las que percibe de la Secretaría de Finanzas. El importe a considerar será el obtenido de su cuenta específica del Ejercicio Fiscal 2026.

Sección Quinta. Productos Financieros del Fondo IV

Artículo 82. El Municipio percibirá productos derivados de los rendimientos que genere su cuenta productiva del Ramo 33 Fondo IV; así como las que percibe de la Secretaría de Finanzas. El importe a considerar será el obtenido de su cuenta específica del Ejercicio Fiscal 2026.

Sección Sexta. Productos Financieros de Convenios Federales

Artículo 83. El Municipio percibirá productos derivados de los rendimientos que generen sus cuentas productivas por convenios y/o programas federales; así como las que percibe de la Secretaría de Finanzas. El importe a considerar será el obtenido de su cuenta específica del Ejercicio Fiscal 2026.

Sección Séptima. Productos Financieros de Convenios Estatales

Artículo 84. El Municipio percibirá productos derivados de los rendimientos que generen sus cuentas productivas por convenios y/o programas estatales; así como las que percibe



GOBIERNO CONSTITUCIONAL
DEL
ESTADO DE OAXACA

PODER LEGISLATIVO

de la Secretaría de Finanzas. El importe a considerar será el obtenido de su cuenta específica del Ejercicio Fiscal 2026.

TÍTULO SÉPTMO APROVECHAMIENTOS

CAPÍTULO I APROVECHAMIENTOS

Sección Primera. Multas

Artículo 85. El municipio percibirá ingresos, por las siguientes faltas administrativas:

CONCEPTO	CUOTA EN PESOS
I. Orinar y/o defecar en vía pública	300.00
II. Por conducir vehículos de motor en exceso de velocidad dentro de la población	800.00
III. Por conducir vehículos de motor en exceso de velocidad en estado de ebriedad dentro de la población.	1,500.00
IV. Arrojar basura o desechos en lugar prohibido.	500.00
V. Arrojar basura o desechos en vía publica.	500.00
VI. Arrojen animales muertos en las calles, lotes, Badios, barrancos o lugares públicos.	500.00

Sección Segunda. Aprovechamiento por Aportaciones y Cooperaciones

Artículo 86. Se considera aprovechamiento las aportaciones de los beneficiarios de programas que no constituyan obra pública.

Sección Tercera. Donativos

Artículo 87. El municipio percibirá aprovechamientos por donativos en efectivo cuando no medie un convenio, que realicen las personas físicas o morales.



GOBIERNO CONSTITUCIONAL
DEL
ESTADO DE OAXACA

PODER LEGISLATIVO

Sección Cuarta. Donaciones

Artículo 88. El municipio percibirá aprovechamientos por donaciones de materiales y suministros que realicen las personas físicas o morales.

TÍTULO OCTAVO PARTICIPACIONES, APORTACIONES, CONVENIOS, INCENTIVOS DERIVADOS DE LA COLABORACIÓN FISCAL, FONDOS DISTINTOS DE APORTACIONES

CAPÍTULO I PARTICIPACIONES

Artículo 89. El Municipio percibe ingresos de las participaciones federales e incentivos previstos en la Ley de Coordinación Fiscal, como resultado de la adhesión del Estado al Sistema Nacional de Coordinación Fiscal y al Convenio de Colaboración Administrativa en materia fiscal federal, a través de los fondos siguientes:

- I. Fondo General de Participaciones;
- II. Fondo de Fomento Municipal;
- III. Fondo Municipal de Compensaciones;
- IV. Fondo Municipal sobre Ventas Finales de Gasolina y Diésel;
- V. Participaciones Provisionales;
- VI. Fondo para Municipios Exportadores de Hidrocarburos;
- VII. ISR sobre Salarios;
- VIII. Participaciones por Impuestos Especiales;
- IX. Fondo de Fiscalización y Recaudación;
- X. Impuestos sobre Automóviles Nuevos;
- XI. Fondo Resarcitorio del Impuesto sobre Automóviles Nuevos;
- XII. Impuestos Sobre la Renta del artículo 126.

CAPÍTULO II APORTACIONES

Artículo 90. El Municipio percibe recursos del Fondo de Aportaciones para la Infraestructura Social Municipal y de las Demarcaciones Territoriales de la Ciudad de México y del Fondo de Aportaciones para el Fortalecimiento de los Municipios y de las Demarcaciones Territoriales la Ciudad de México, conforme a lo que establece el Capítulo



GOBIERNO CONSTITUCIONAL
DEL
ESTADO DE OAXACA

PODER LEGISLATIVO

V de la Ley de Coordinación Fiscal y el Ramo 33 del Presupuesto de Egresos de la Federación.

CAPÍTULO III CONVENIOS

Artículo 91. El Municipio percibe ingresos derivados de convenios de coordinación, colaboración, reasignación o descentralización según corresponda, con la Federación o con el Estado.

TRANSITORIOS:

PRIMERO. La Ley de Ingresos Municipal para el Ejercicio Fiscal 2026 del Municipio de Magdalena Peñasco, Distrito de Tlaxiaco, Oaxaca, indicado en el presente Decreto, entrará en vigor al día siguiente de su publicación en el Periódico Oficial del Gobierno del Estado de Oaxaca.

SEGUNDO. Para cumplir con lo dispuesto por el artículo 53 fracción I de la Constitución Política del Estado.

En Cumplimiento con lo establecido en la Ley de Disciplina Financiera de las Entidades Federativas y los Municipios, la Ley General de Contabilidad Gubernamental, la Norma para establecer la estructura del Calendario de Ingresos base Mensual, el Acuerdo por el que se emite la Clasificación por fuente de Financiamiento y los Criterios para la elaboración y presentación Homogénea de la información financiera y de los formatos a que hace referencia la Ley de Disciplina Financiera, publicados el 11 de octubre de 2016 en el Diario Oficial de la Federación, se incluyeron los objetivos anuales, estrategias y metas, Anexo I, las Proyecciones de ingresos a tres Años, Adicional al Ejercicio Fiscal en cuestión, Anexo II, los resultados de los ingresos a tres años, adicional al Ejercicio Fiscal en cuestión, Anexo III, el Clasificador por Rubro de Ingresos, Anexo IV, el Calendario de Ingresos base Mensual, Anexo V.

ANEXOS DE LA LEY DE INGRESOS DEL MUNICIPIO DE MAGDALENA PEÑASCO, DISTRITO DE TLAXIACO, OAXACA, PARA EL EJERCICIO FISCAL 2026, EN CUMPLIMIENTO A LO DISPUESTO EN LA LEY DE DISCIPLINA FINANCIERA DE LAS ENTIDADES FEDERATIVAS Y LOS MUNICIPIOS Y LA LEY GENERAL DE CONTABILIDAD GUBERNAMENTAL.



GOBIERNO CONSTITUCIONAL
DEL
ESTADO DE OAXACA

PODER LEGISLATIVO

ANEXO I

Objetivos anuales, estrategias y metas

Municipio de Magdalena Peñasco, Distrito de Tlaxiaco, Oaxaca.		
Objetivos, Estrategias y Metas de los Ingresos de la Hacienda Pública		
Objetivo Anual	Estrategias	Metas
Impulsar la actividad de la recaudación para el desarrollo económico y social del municipio.	Estimular a los ciudadanos a la cultura del pago de los impuestos.	Acrecentar la recaudación en un 100% en de los impuestos.
	Optimizar la atención a los ciudadanos para un mayor acercamiento a las oficinas recaudadoras.	Incentivar a la capacitación al servidor público en las diversas dependencias para una mejor atención.

De conformidad con la Ley de Disciplina Financiera de las Entidades Federativas y los Municipios, se consideran los objetivos de la Ley de Ingresos del Municipio de Magdalena Peñasco , Distrito de Tlaxiaco, Oaxaca, para el Ejercicio Fiscal 2026



GOBIERNO CONSTITUCIONAL
DEL
ESTADO DE OAXACA

PODER LEGISLATIVO

ANEXO II

Formato 7 a) Proyecciones de Ingresos-LDF.

Municipio de Magdalena Peñasco, Distrito de Tlaxiaco, Oaxaca.			
Proyecciones de Ingresos-LDF			
Pesos Cifras Nominales			
Concepto		2026	2027
1	Ingresos de Libre Disposición	7,851,631.93	8,087,180.89
A	Impuestos	54,531.25	56,167.19
B	Cuotas y Aportaciones de Seguridad Social	0.00	0.00
C	Contribuciones de Mejoras	1,000.00	1,030.00
D	Derechos	533,862.09	549,877.95
E	Productos	38,156.55	39,301.25
F	Aprovechamientos	113,740.80	117,153.02
G	Ingresos por Ventas de Bienes y Prestación de Servicios	0.00	0.00
H	Participaciones	7,110,341.24	7,323,651.48
I	Incentivos Derivados de la Colaboración Fiscal	0.00	0.00
J	Transferencias y Asiganciones	0.00	0.00
K	Convenios	0.00	0.00
L	Otros Ingresos de Libre Disposición	0.00	0.00
2	Tranferencias Federales Etiquetadas	19,503,340.43	20,088,440.67
A	Aportaciones	19,503,338.43	20,088,438.58
B	Convenios	2.00	2.09
C	Fondos Distintos de Aportaciones	0.00	0.00
D	Transferencias, Asignaciones, Subsidios y Subvenciones, Pensiones y Jubilados	0.00	0.00
E	Otras Transferencias Federales Etiquetadas	0.00	0.00
3	Ingresos Derivados de Financiamientos	0.00	0.00
A	Ingresos Derivados de Financiamientos	0.00	0.00



GOBIERNO CONSTITUCIONAL
DEL
ESTADO DE OAXACA

PODER LEGISLATIVO

4	Total de Ingresos Proyectados	27,354,972.36	28,175,621.56
	Datos informativos	0.00	0.00
	1. Ingresos Derivados de Financiamientos con Fuente de Pago de Recursos de Libre Disposición	0.00	0.00
	2. Ingresos Derivados de Financiamientos con Fuente de Pago de Transferencias Federales Etiquetadas	0.00	0.00
3	Ingresos Derivados de Financiamiento	0.00	0.00

De conformidad con la Ley de Disciplina Financiera de las Entidades Federativas y los Municipios y los Criterios para la elaboración y presentación homogénea de la información financiera y de los formatos a que hace referencia la Ley de Disciplina Financiera, se consideran las Proyecciones de Finanzas Públicas del Municipio de Magdalena Peñasco, Distrito de Tlaxiaco, Oaxaca, para el Ejercicio Fiscal 2026.



GOBIERNO CONSTITUCIONAL
DEL
ESTADO DE OAXACA

PODER LEGISLATIVO

ANEXO III
Formato 7 c) Resultados de Ingresos-LDF

Municipio de Magdalena Peñasco, Distrito de Tlaxiaco, Oaxaca.			
Resultados de Ingresos-LDF			
(Pesos)			
Concepto		2024	2025
1	Ingresos de Libre Disposición	6,811,441.89	7,670,720.16
A	Impuestos	1,750.21	53,250.00
B	Cuotas y Aportaciones de Seguridad Social	0.00	0.00
C	Contribuciones de Mejoras	250.12	1,000.00
D	Derechos	479,730.54	520,987.40
E	Productos	65,406.45	37,299.07
F	Aprovechamiento	179,866.06	111,015.41
G	Ingresos por Ventas de Bienes y Prestación de Servicios	0.00	0.00
H	Participaciones	6,048,131.75	6,947,168.28
I	Incentivos Derivados de la Colaboración Fiscal	36,306.76	0.00
J	Transferencias y Asignaciones	0.00	0.00
K	Convenios	0.00	0.00
L	Otros Ingresos de Libre Disposición	0.00	0.00
2	Transferencias Federales Etiquetadas	19,411,847.21	19,027,649.25
A	Aportaciones	19,411,847.21	19,027,647.25
B	Convenios	0.00	2.00
C	Fondos Distintos de Aportaciones	0.00	0.00
D	Transferencias, Asignaciones, Subsidios y Subvenciones, Pensiones y Jubilaciones	0.00	0.00
E	Otras Transferencias Federales Etiquetadas	0.00	0.00



GOBIERNO CONSTITUCIONAL
DEL
ESTADO DE OAXACA

PODER LEGISLATIVO

3	Ingresos Derivados de Financiamientos	0.00	0.00
A	Ingresos Derivados de Financiamientos	0.00	0.00
4	Total de Resultados de Ingresos	26,223,289.10	26,698,369.41
	Datos Informativos	0.00	0.00
1	Ingresos Derivados de Financiamientos con Fuente de Pago de Recursos de Libre Disposición	0.00	0.00
2	Ingresos Derivados de Financiamientos con Fuente de Pago de Transferencias Federales Etiquetadas	0.00	0.00
3	Ingresos Derivados de Financiamiento	0.00	0.00

De conformidad con la Ley de Disciplina Financiera de las Entidades Federativas y los Municipios y los Criterios para la elaboración y presentación homogénea de la información financiera y de los formatos a que hace referencia la Ley de Disciplina Financiera, se consideran los Resultados de Finanzas Públicas del Municipio de Magdalena Peñasco, Distrito de Tlaxiaco, Oaxaca, para el Ejercicio Fiscal 2026.



GOBIERNO CONSTITUCIONAL
DEL
ESTADO DE OAXACA

PODER LEGISLATIVO

ANEXO IV
Clasificador por Rubros de Ingresos.

CONCEPTO	FUENTE DE FINANCIAMIENTO	TIPO DE INGRESO	INGRESO ESTIMADO EN PESOS
INGRESOS Y OTROS BENEFICIOS			27,354,972.36
INGRESOS DE GESTIÓN			741,290.69
Impuestos	Recursos Fiscales	Corrientes	54,531.25
Impuestos sobre los Ingresos	Recursos Fiscales	Corrientes	0.00
Impuestos sobre el Patrimonio	Recursos Fiscales	Corrientes	52,531.25
Impuestos sobre la Producción, el Consumo y las Transacciones	Recursos Fiscales	Corrientes	1,000.00
Accesorios del impuesto	Recursos Fiscales	Corrientes	0.00
Otros Impuestos	Recursos Fiscales	Corrientes	0.00
Impuestos no comprendidos en la Ley de Ingresos vigente, causados en Ejercicios Fiscales anteriores pendientes de liquidación o pago.	Recursos Fiscales	Corrientes	0.00
Contribuciones de mejoras	Recursos Fiscales	Corrientes	1,000.00
Contribución de Mejoras por Obras Públicas	Recursos Fiscales	Corrientes	1,000.00
Contribuciones de Mejoras no comprendidas en la Ley de Ingresos vigentes, causadas en Ejercicios Fiscales anteriores pendientes de liquidación o pago.	Recursos Fiscales	Corrientes	0.00
Derechos	Recursos Fiscales	Corrientes	533,862.09
Derechos por el Uso, Goce, Aprovechamiento o explotación de Bienes de Dominio Público	Recursos Fiscales	Corrientes	203,947.00



GOBIERNO CONSTITUCIONAL
DEL
ESTADO DE OAXACA

PODER LEGISLATIVO

Panteones	Recursos Fiscales	Corrientes	50,000.00
Otros Derechos	Recursos Fiscales	Corrientes	0.00
Derechos por prestacion de servicios	Recursos Fiscales	Corrientes	279,915.09
Derechos no comprendidos en la Ley de Ingresos vigente, causados en Ejercicios Fiscales anteriores pendientes de liquidación o pago.	Recursos Fiscales	Corrientes	0.00
Productos	Recursos Fiscales	Corrientes	38,156.55
Productos	Recursos Fiscales	Corrientes	38,156.55
Productos no comprendidos en la Ley de Ingresos vigente, causados en Ejercicios Fiscales anteriores pendientes de liquidación o pago.	Recursos Fiscales	Corrientes	0.00
Aprovechamientos	Recursos Fiscales	Corrientes	113,740.80
Aprovechamientos	Recursos Fiscales	Corrientes	111,740.80
Aprovechamientos Patrimoniales	Recursos Fiscales	De Capital	2,000.00
Accesorios de Aprovechamientos	Recursos Fiscales	De Capital	0.00
Aprovechamientos no comprendidos en la Ley de Ingresos vigentes, causados en Ejercicios Fiscales anteriores pendientes de liquidación o pago.	Recursos Fiscales	Corrientes	0.00
Participaciones, Aportaciones, Convenios, Incentivos derivados de la Colaboración Fiscal y Fondos Distintos de Aportaciones	Recursos Federales	Corrientes	26,613,681.67
Participaciones	Recursos Federales	Corrientes	7,110,341.24
Fondo General de Participaciones	Recursos Federales	Corrientes	5,113,962.69
Fondo de Fomento Municipal	Recursos Federales	Corrientes	1,454,074.10



GOBIERNO CONSTITUCIONAL
DEL
ESTADO DE OAXACA

PODER LEGISLATIVO

Fondo Municipal de Compensación	Recursos Federales	Corrientes	113,191.88
Fondo Municipal sobre Venta Final de Gasolinas y Diésel	Recursos Federales	Corrientes	116,835.03
ISR sobre Salarios	Recursos Federales	Corrientes	7,618.83
Participaciones por Impuestos Especiales	Recursos Federales	Corrientes	51,341.23
Fondo de Fiscalización y Recaudación	Recursos Federales	Corrientes	204,445.48
Impuestos sobre Automóviles Nuevos	Recursos Federales	Corrientes	30,553.20
Fondo Resarcitorio del Impuesto sobre Automóviles Nuevos	Recursos Federales	Corrientes	8,068.80
Impuesto sobre la renta del art. 126			10,250.00
Aportaciones	Recursos Federales	Corrientes	19,503,338.43
Fondo de Aportaciones para la Infraestructura Social Municipal	Recursos Federales	Corrientes	14,587,626.35
Fondo de Aportaciones para el Fortalecimiento de los Municipios y de las Demarcaciones Territoriales de la Ciudad de México	Recursos Federales	Corrientes	4,915,712.08
Convenios	Recursos Federales	Corrientes	2.00
Programas Federales	Recursos Federales	Corrientes	1.00
Programas Estatales	Recursos Estatales	Corrientes	1.00
Incentivos derivados de la Colaboración Fiscal	Recursos Estatales	Corrientes	0.00
Fondos Distintos de Aportaciones	Recursos Federales	Corrientes	0.00
TRANSFERENCIAS, ASIGNACIONES, SUBSIDIOS Y SUBVENCIONES, Y PENSIONES Y JUBILACIONES	Recursos Estatales	Corrientes	0.00



GOBIERNO CONSTITUCIONAL
DEL
ESTADO DE OAXACA

PODER LEGISLATIVO

Transferencias y Asignaciones	Recursos Estatales	Corrientes	0.00
Pensiones y Jubilaciones	Recursos Estatales	Corrientes	0.00
INGRESOS DERIVADOS DE FINANCIAMIENTOS	Financiamientos internos	Fuentes Financieras	0.00
Financiamiento interno	Financiamientos internos	Fuentes Financieras	0.00

De conformidad con lo establecido en el artículo 61, fracción I, a) de la Ley General de Contabilidad Gubernamental, se considera los Ingresos del Municipio de Magdalena Peñasco, Distrito de Tlaxiaco, Oaxaca, para el Ejercicio Fiscal 2026.



GOBIERNO CONSTITUCIONAL
DEL
ESTADO DE OAXACA

PODER LEGISLATIVO

Anexo V
Calendario de Ingresos base mensual.

CONCEPTO	Anual	Enero	Febrero	Marzo	Abril	Mayo	Junio	Julio	Agosto	Septiembre	Octubre	Noviembre	Diciembre
Ingresos y Otros Beneficios	27,354,972.36	2,279,631.22	2,279,631.19	2,279,631.19	2,279,631.19	2,279,632.19	2,279,631.19	2,279,631.19	2,279,631.19	2,279,632.19	2,279,631.19	2,279,631.19	2,279,327.20
Impuestos	54,531.25	4,577.60	4,577.60	4,577.60	4,577.60	4,577.60	4,577.60	4,577.60	4,577.60	4,577.60	4,577.60	4,377.60	4,377.65
Impuestos sobre los Ingresos	0.00	0.00	0.00	0.00	0.00	0.00	0.00	0.00	0.00	0.00	0.00	0.00	0.00
Impuestos sobre el Patrimonio	52,531.25	4,377.60	4,377.60	4,377.60	4,377.60	4,377.60	4,377.60	4,377.60	4,377.60	4,377.60	4,377.60	4,377.60	4,377.65
Impuestos sobre Producción, el Consumo y las Transacciones	1,000.00	100.00	100.00	100.00	100.00	100.00	100.00	100.00	100.00	100.00	100.00	0.00	0.00
Accesorios de Impuestos	0.00	0.00	0.00	0.00	0.00	0.00	0.00	0.00	0.00	0.00	0.00	0.00	0.00
Otros Impuestos	0.00	0.00	0.00	0.00	0.00	0.00	0.00	0.00	0.00	0.00	0.00	0.00	0.00
Impuestos no comprendidos en la Ley de Ingresos vigente, causados en Ejercicios Fiscales anteriores pendientes de liquidación o pago	0.00	0.00	0.00	0.00	0.00	0.00	0.00	0.00	0.00	0.00	0.00	0.00	0.00
Contribuciones de mejoras	1,000.00	100.00	100.00	100.00	100.00	100.00	100.00	100.00	100.00	100.00	100.00	0.00	0.00
Contribución de mejoras por Obras Públicas	1,000.00	100.00	100.00	100.00	100.00	100.00	100.00	100.00	100.00	100.00	100.00	0.00	0.00
Contribuciones de Mejoras no comprendidas en la Ley de Ingresos vigentes causados en ejercicios Fiscales anteriores pendientes de liquidación o pago	0.00	0.00	0.00	0.00	0.00	0.00	0.00	0.00	0.00	0.00	0.00	0.00	0.00
Derechos	533,062.09	44,488.51	44,488.51	44,488.51	44,488.51	44,488.51	44,488.51	44,488.51	44,488.51	44,488.51	44,488.51	44,488.51	44,488.48
Derechos por el uso, goce, aprovechamiento o explotación de Bienes de Dominio Público	253,947.00	21,162.25	21,162.25	21,162.25	21,162.25	21,162.25	21,162.25	21,162.25	21,162.25	21,162.25	21,162.25	21,162.25	21,162.25
Derechos por Prestación de Servicios	279,915.09	23,326.26	23,326.26	23,326.26	23,326.26	23,326.26	23,326.26	23,326.26	23,326.26	23,326.26	23,326.26	23,326.26	23,326.23
Otros Derechos	0.00	0.00	0.00	0.00	0.00	0.00	0.00	0.00	0.00	0.00	0.00	0.00	0.00
Accesorios de Derechos	0.00	0.00	0.00	0.00	0.00	0.00	0.00	0.00	0.00	0.00	0.00	0.00	0.00
Derechos no comprendidos en la Ley de Ingresos vigente causados en Ejercicios Fiscales anteriores pendientes de liquidación o pago.	0.00	0.00	0.00	0.00	0.00	0.00	0.00	0.00	0.00	0.00	0.00	0.00	0.00
Productos	38,156.55	3,179.74	3,179.71	3,179.71	3,179.71	3,179.71	3,179.71	3,179.71	3,179.71	3,179.71	3,179.71	3,179.71	3,179.71
Productos	38,156.55	3,179.74	3,179.71	3,179.71	3,179.71	3,179.71	3,179.71	3,179.71	3,179.71	3,179.71	3,179.71	3,179.71	3,179.71
Productos no comprendidos en la Ley de Ingresos vigente causados en Ejercicios Fiscales anteriores pendientes de liquidación o pago.	0.00	0.00	0.00	0.00	0.00	0.00	0.00	0.00	0.00	0.00	0.00	0.00	0.00
Aprovechamientos	113,740.80	9,478.73	9,478.73	9,478.73	9,478.73	9,478.73	9,478.73	9,478.73	9,478.73	9,478.73	9,478.73	9,478.73	9,474.73
Aprovechamientos	111,740.80	9,311.73	9,311.73	9,311.73	9,311.73	9,311.73	9,311.73	9,311.73	9,311.73	9,311.73	9,311.73	9,311.73	9,311.73
Aprovechamientos Patrimoniales	2,000.00	167.00	167.00	167.00	167.00	167.00	167.00	167.00	167.00	167.00	167.00	167.00	163.00



GOBIERNO CONSTITUCIONAL
DEL
ESTADO DE OAXACA

PODER LEGISLATIVO

Aprovechamientos no comprendidos en la Ley de Ingresos vigente causados en Ejercicios Fiscales anteriores pendientes de liquidación o pago.	0.00	0.00	0.00	0.00	0.00	0.00	0.00	0.00	0.00	0.00	0.00	0.00	0.00
Participaciones, Aportaciones, Convenios, Incentivos derivados de la Colaboración Fiscal y Fondos Distintos de Aportaciones	26,613,681.67	2,217,806.64	2,217,806.64	2,217,806.64	2,217,806.64	2,217,807.64	2,217,806.64	2,217,806.64	2,217,806.64	2,217,807.64	2,217,806.64	2,217,806.64	2,217,806.63
Participaciones	7,110,341.24	592,528.44	592,528.44	592,528.44	592,528.44	592,528.44	592,528.44	592,528.44	592,528.44	592,528.44	592,528.44	592,528.44	592,528.40
Aportaciones	19,503,338.43	1,625,278.20	1,625,278.20	1,625,278.20	1,625,278.20	1,625,278.20	1,625,278.20	1,625,278.20	1,625,278.20	1,625,278.20	1,625,278.20	1,625,278.20	1,625,278.23
Convenios	2.00	0.00	0.00	0.00	0.00	1.00	0.00	0.00	0.00	1.00	0.00	0.00	0.00
Incentivos derivados de la Colaboración Fiscal	0.00	0.00	0.00	0.00	0.00	0.00	0.00	0.00	0.00	0.00	0.00	0.00	0.00
Fondos Distintos de Aportaciones	0.00	0.00	0.00	0.00	0.00	0.00	0.00	0.00	0.00	0.00	0.00	0.00	0.00
Transferencias, Asignaciones, Subsidios y subvenciones y Pensiones y Jubilaciones	0.00	0.00	0.00	0.00	0.00	0.00	0.00	0.00	0.00	0.00	0.00	0.00	0.00
Transferencias y Asignaciones	0.00	0.00	0.00	0.00	0.00	0.00	0.00	0.00	0.00	0.00	0.00	0.00	0.00
Pensiones y Jubilaciones	0.00	0.00	0.00	0.00	0.00	0.00	0.00	0.00	0.00	0.00	0.00	0.00	0.00
Ingresos derivados de financiamiento	0.00	0.00	0.00	0.00	0.00	0.00	0.00	0.00	0.00	0.00	0.00	0.00	0.00
Financiamiento interno	0.00	0.00	0.00	0.00	0.00	0.00	0.00	0.00	0.00	0.00	0.00	0.00	0.00

De conformidad con lo establecido en el artículo 66, último párrafo de la Ley General de Contabilidad Gubernamental y la Norma para establecer la estructura del Calendario de Ingresos base mensual, se considera el Calendario de Ingresos del Municipio de Magdalena Peñasco, Distrito de Tlaxiaco, Oaxaca para el Ejercicio Fiscal 2026.



GOBIERNO CONSTITUCIONAL
DEL
ESTADO DE OAXACA

PODER LEGISLATIVO

DECRETO No. 1091

Lo tendrá entendido el Gobernador del Estado y hará que se publique y se cumpla.

DADO EN EL SALÓN DE SESIONES DEL H. CONGRESO DEL ESTADO. - San Raymundo Jalpan, Centro, Oaxaca a 06 de enero de 2026.

DIP. EVA DIEGO CRUZ
PRESIDENTA.

DIP. ISAAC LÓPEZ LÓPEZ
VICEPRESIDENTE.

DIP. IRMA PINEDA SANTIAGO
SECRETARIA.

DIP. LIZBETH ANAÏD CONCHA OJEDA
SECRETARIA.

DIP. ISAÍAS CARRANZA SECUNDINO
SECRETARIO.